

<p style="text-align: center;">Certificat d'Aptitude Professionnelle MÉTIERS DE LA MODE – VÊTEMENT FLOU</p>

**EP2 : Mise en œuvre de la fabrication de tout ou partie
d'un vêtement**

Durée de l'épreuve : 16 heures

Coefficient : 10

Le sujet est composé de :

- Une page de garde 1/18
- Sommaire 2/18
- Un dossier sujet S 3 à 4/18
- Un dossier technique DT 5 à 15/18
- Un dossier réponses DR 16/18
- Planche de patron tissu DT 17/18
- Planche de patron thermocollant DT 18/18

Dès que le sujet vous est remis, assurez-vous qu'il est complet.

Calculatrice autorisée, conformément à la circulaire n° 99-186 du 16 novembre 1999.

CAP Métiers de la Mode – Vêtement Flou	Session 2015		Page de garde
EPREUVE EP2 : Mise en œuvre de la fabrication de tout ou partie d'un vêtement	Durée : 16 h	Coefficient : 10	1/18

SOMMAIRE

DOSSIER SUJET

Présentation	S 3/18
Travail demandé	S 4/18

DOSSIER TECHNIQUE

Figurine, description	DT 5/18
Forme des éléments de la veste « BALIA »	DT 6/18
Nomenclature	DT 7/18
Plans de coupe	DT 8 à 9/18
Gamme de montage	DT 10 à 15/18
Planches du patron de la veste « BALIA »	DT 17 à 18/18

DOSSIER RÉPONSES

Etiquette d'anonymat	DR 16/18
----------------------	----------

À RENDRE

- L'étiquette d'anonymat cousue au bas du vêtement.
- Le vêtement sur cintre.

CAP Métiers de la Mode – Vêtement Flou	Sommaire	Session 2015	EPREUVE EP2 : Mise en œuvre de la fabrication de tout ou partie d'un vêtement	2/18
---	----------	--------------	---	------

SUJET

Objectif de l'évaluation :

Cette situation doit permettre de vérifier les compétences du candidat concernant :

- La préparation d'une phase de travail
- La réalisation du vêtement à partir de consignes opératoires et de sécurité
- La réception et la transmission des informations

Compétences évaluées :

- C2.3 : Régler, mettre en œuvre et maintenir en état les matériels
- C2.4 : Appliquer une organisation au poste de travail
- C3.1 : Effectuer les opérations de coupe et d'entoilage
- C3.2 : Effectuer les opérations de préparation à l'essayage
- C3.3 : Réaliser les opérations d'assemblage, de montage, de finition et de repassage
- C3.4 : Contrôler la qualité à tous les stades de la fabrication
- C4.1 : Transmettre des informations
- C4.2 : S'intégrer dans une équipe

Vêtement support de l'évaluation :

Veste « BALIA »

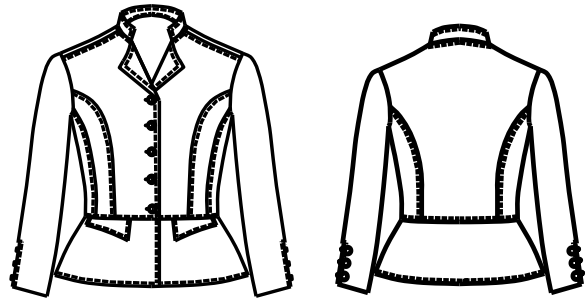

Problème technique à résoudre et conditions de réalisation de l'activité :

L'atelier « BEL ORIENT » souhaite réaliser la veste « BALIA » mise au point pour des hôtesse d'accueil au salon de l'automobile.

Le responsable d'atelier vous demande de réaliser le prototype de la veste « BALIA » à l'aide du dossier technique, en respectant les délais impartis ainsi que les règles d'hygiène, de sécurité et d'ergonomie.

Matériels à disposition pour conduire l'activité :

- Table de coupe
- Piqueuse plate point 301 enfilée, réglée
- Surjeteuse raseuse point 504 enfilée, réglée
- Poste de repassage réglé

Matières d'œuvre et fournitures :

- Tissu 200 cm en 140 cm de laize
- Thermocollant : 30 cm en 140 cm de laize
- Cordon pour brides : 30 cm

CAP Métiers de la Mode – Vêtement Flou	Sujet	Session 2015	EPREUVE EP2 : Mise en œuvre de la fabrication de tout ou partie d'un vêtement	S 3/18
---	-------	--------------	---	-----------

TRAVAIL DEMANDÉ	Documents	
	Technique	A rendre
<ul style="list-style-type: none"> - Positionner les éléments du patronnage sur les matières d'œuvre - Cette activité sera vérifiée par le jury, mais ne sera pas évaluée. 	DT 7/18 8/18 9/18 17/18 18/18	
<ul style="list-style-type: none"> - Procéder à la coupe du vêtement 		
<ul style="list-style-type: none"> - Régler et mettre en œuvre les matériels 	DT 10/18	
<ul style="list-style-type: none"> - Procéder aux opérations de thermocollage 	DT 10/18	
<ul style="list-style-type: none"> - Procéder aux opérations d'assemblage, de montage, de finition et de repassage 	DT 10/18 à DT 15/18	

Résultats attendus

La veste « BALIA » est conforme aux spécifications définies dans le dossier technique.

La qualité de réalisation est conforme à un grade de qualité « boutique luxe ».

Les règles d'hygiène, de sécurité et d'ergonomie ont été respectées.

Les délais de fabrication sont respectés.

CAP Métiers de la Mode – Vêtement Flou	Sujet	Session 2015	EPREUVE EP2 : Mise en œuvre de la fabrication de tout ou partie d'un vêtement	S 4/18
---	-------	--------------	---	-----------

DOSSIER TECHNIQUE

Description de la Veste « BALIA »

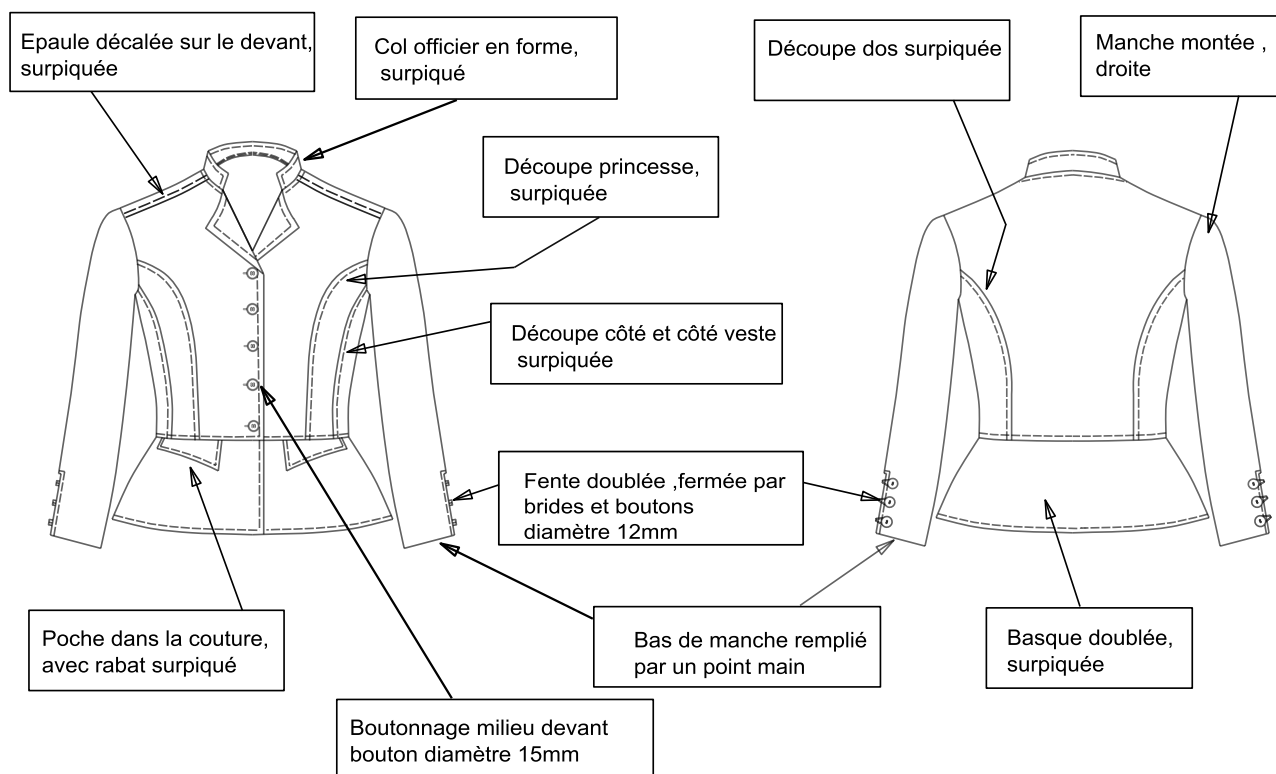

Fiche des VALEURS de COUTURE

ASSEMBLAGE	- épaule, emmanchure, côté, découpe, taille, haut de rabat, dessous de manche : 10 mm - encolure : 7 mm
COULISSAGE	- col : 7 mm - rabat : 7 mm
SURPIQUAGE	- 5 mm
REPLIAGE	- bas de manche : 25 mm

CAP Métiers de la Mode – Vêtement Flou	Document technique	Session 2015	EPREUVE EP2 : Mise en œuvre de la fabrication de tout ou partie d'un vêtement	DT 5/18
---	-----------------------	--------------	---	------------

Forme des éléments de la veste « BALIA »

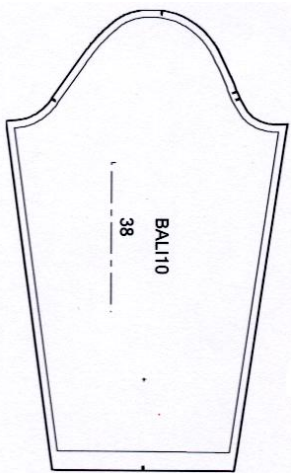

Manche

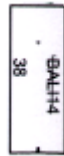

Doublure fente
bas de manche



Dos



Côté dos

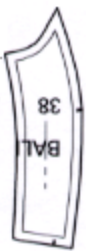

Petit côté
devant



Grand côté
devant

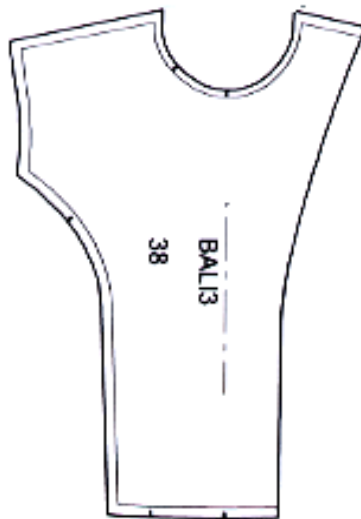

Devant



Col

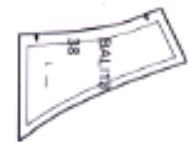

Rabat de
poche

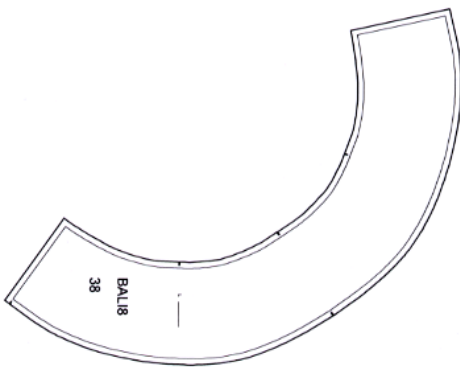

Basque dessous

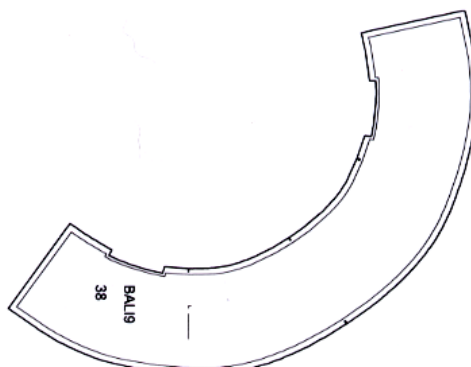

Basque dessus



Petit fond
de poche



Grand fond
de poche

CAP Métiers de la Mode – Vêtement Flou	Document technique	Session 2015	EPREUVE EP2 : Mise en œuvre de la fabrication de tout ou partie d'un vêtement	DT 6/18
---	-----------------------	--------------	---	------------

NOMENCLATURE

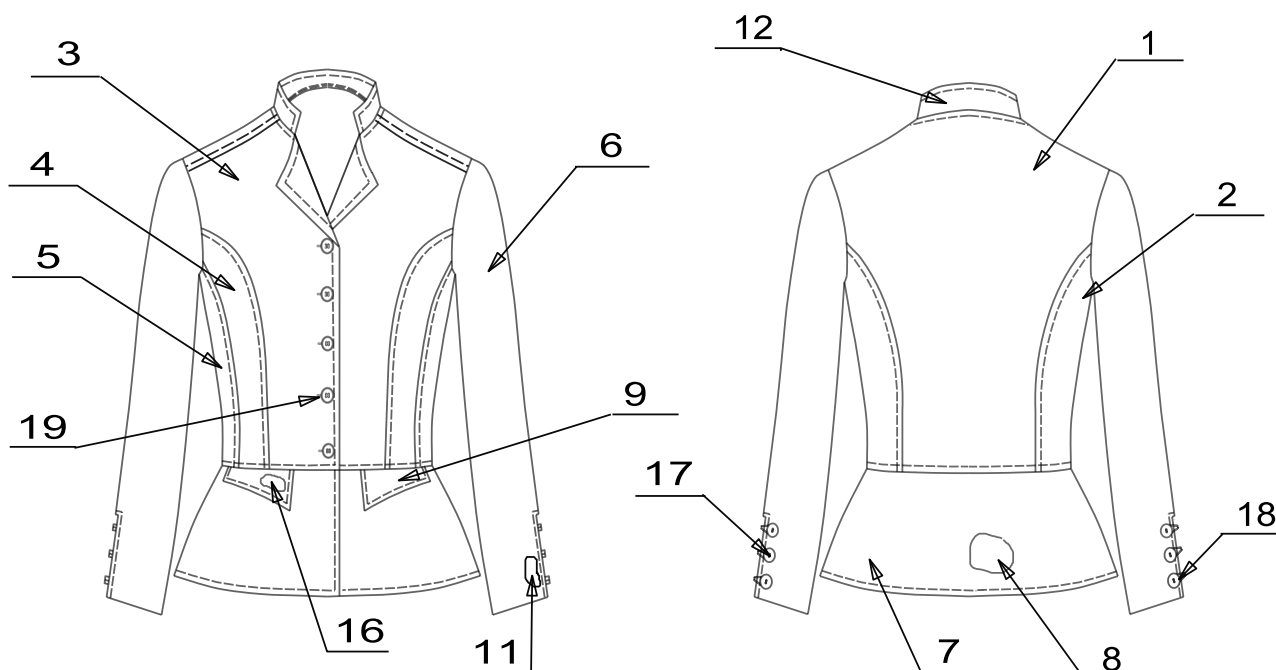

19	5	Bouton devant		Ø 15 mm
18	6	Bouton bas de manche		Ø 12 mm
17	1	Cordon bride de fente		30 cm
16	2	Thermocollant rabat dessus	100% polyester	Toile thermocollante
15	1	Thermocollant col dessus		
14	2	Petit fond de poche	coton/polyester	toile effet « jeans »
13	2	Grand fond de poche		
12	2	Col		
11	2	Doublure fente bas de manche		
10	2	Rabat de poche dessous		
9	2	Rabat de poche dessus		
8	1	Basque dessous		
7	1	Basque dessus		
6	2	Manche		
5	2	Petit côté devant		
4	2	Grand côté devant		
3	2	Devant		
2	2	Côté dos		
1	1	Dos		
Rp	Nb	Désignation	Matières	Renseignements

CAP Métiers de la Mode – Vêtement Flou	Document technique	Session 2015	EPREUVE EP2 : Mise en œuvre de la fabrication de tout ou partie d'un vêtement	DT 7/18
---	-----------------------	--------------	---	------------

PLANS DE COUPE TISSU

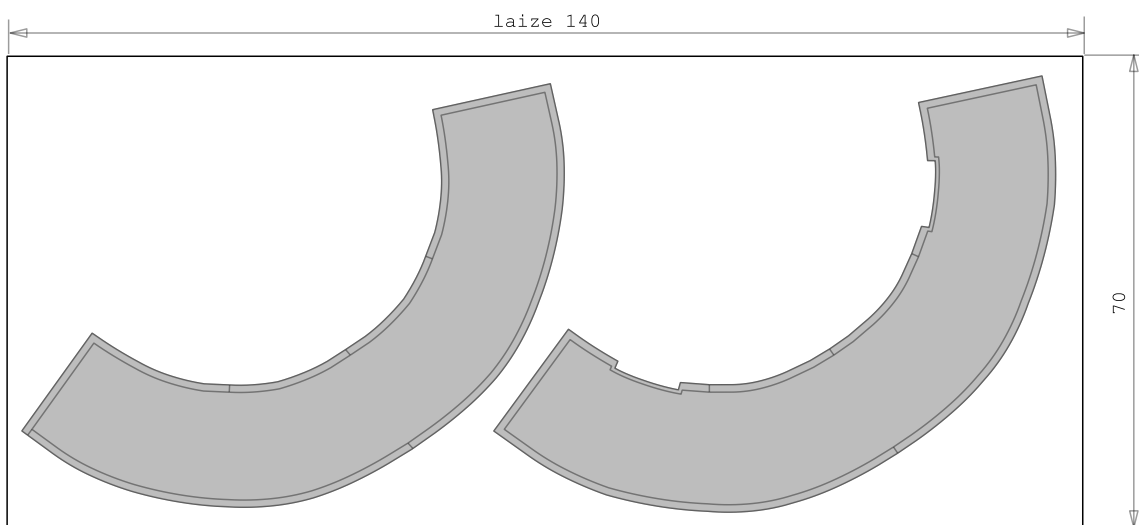
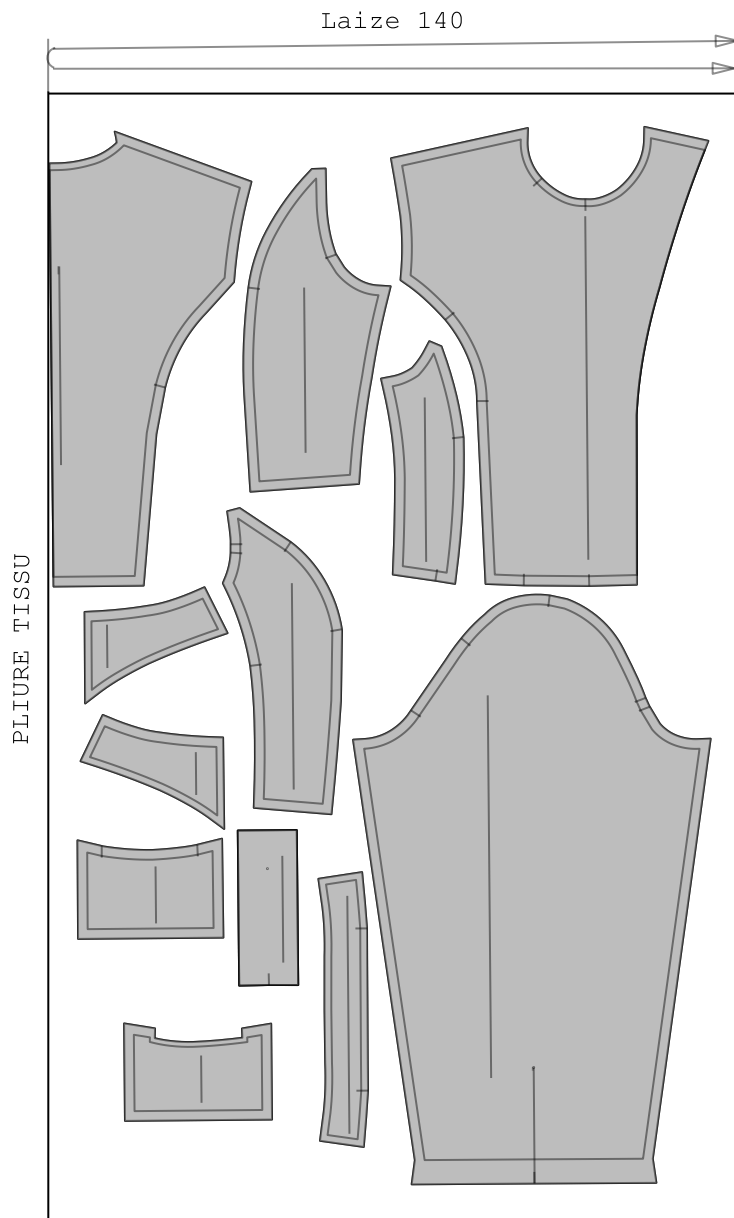

CAP Métiers de la Mode – Vêtement Flou	Document technique	Session 2015	EPREUVE EP2 : Mise en œuvre de la fabrication de tout ou partie d'un vêtement	DT 8/18
---	-----------------------	--------------	---	------------

PLAN DE COUPE THERMOCOLLANT

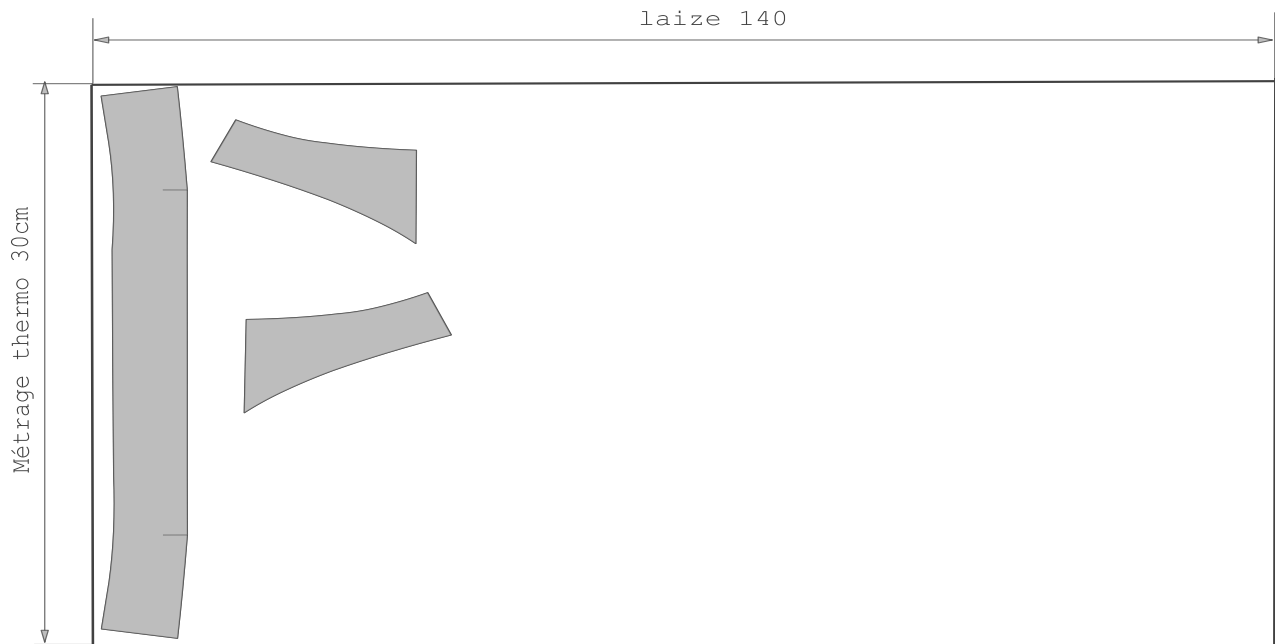

CAP Métiers de la Mode – Vêtement Flou	Document technique	Session 2015	EPREUVE EP2 : Mise en œuvre de la fabrication de tout ou partie d'un vêtement	DT 9/18
---	-----------------------	--------------	---	------------

GAMME DE MONTAGE

Produit : « BALIA »

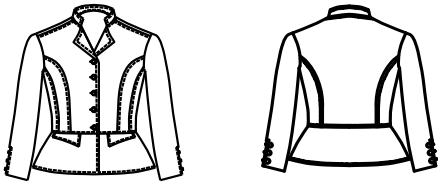

MATERIELS UTILISÉS:

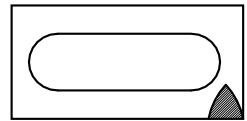
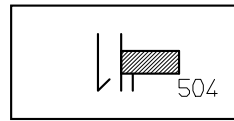
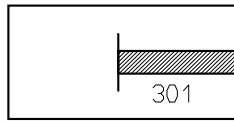

Densité du point 301 : 4 points / cm
Le contrôle est réalisé à chaque opération

Matière :

- Toile effet « Jeans »
- Toile thermocollante

N°	Opérations	Schémas et ou croquis	Types de point	Renseignements Complémentaires
1	<p>THERMOCOLLER :</p> <ul style="list-style-type: none"> ▪ dessus rabat ▪ dessus col 			A la paire
2	<p>COULISSER :</p> <ul style="list-style-type: none"> ▪ rabat ▪ col 		301	Dégarnir angles Retourner
3	<p>SURPIQUER :</p> <ul style="list-style-type: none"> ▪ rabat ▪ col 		301	A la paire
4	<p>ASSEMBLER :</p> <ul style="list-style-type: none"> ▪ devant / découpe milieu devant ▪ découpe milieu devant / coté devant ▪ dos / découpe dos 		301	Crans / crans
5	<p>SURFILER :</p> <ul style="list-style-type: none"> ▪ étape n°4 		504	Coutures couchées vers le côté

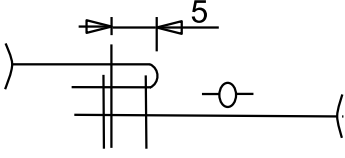
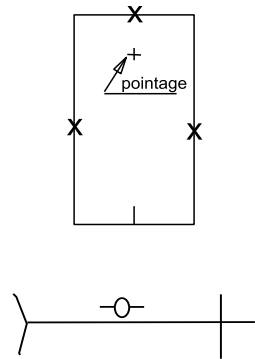
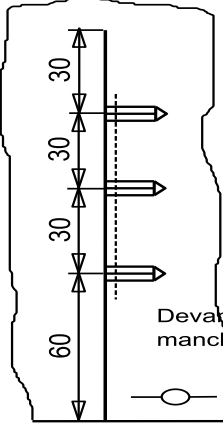
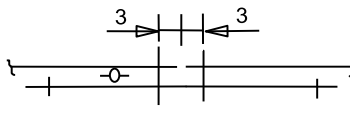
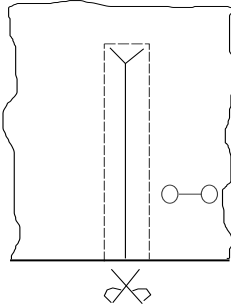
6	<p>SURPIQUER :</p> <ul style="list-style-type: none"> les assemblages 		301	Coutures couchées vers le côté
7	<p>SURFILER :</p> <ul style="list-style-type: none"> doublure fente bord parementure bas de manche 		504	<p>Sur 3 côtés</p> <p>Devant et épaule</p>
8	<p>REPASSER :</p> <ul style="list-style-type: none"> devant dos 			En pliant parementure aux crans
9	<p>ASSEMBLER :</p> <ul style="list-style-type: none"> bride / bas de manche 		301	<p>A 2 mm</p> <p>Sur fente côté devant</p> <p><u>Bride de 45 mm</u></p>
10	<p>PLAQUER :</p> <ul style="list-style-type: none"> doublage de fente / bas de manche 		301	
11	<p>FENDRE :</p> <ul style="list-style-type: none"> doublage fente 			Extrémité en queue d'hirondelle

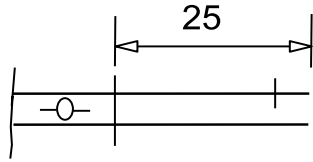
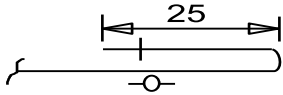
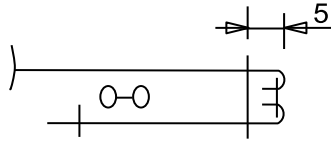
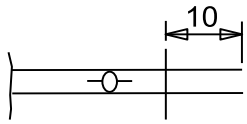
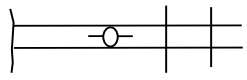
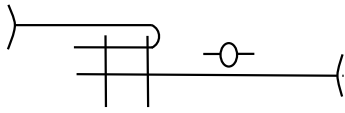
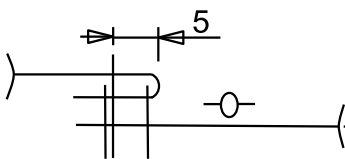
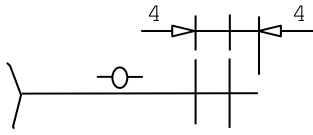
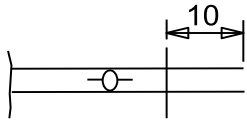
12	ASSEMBLER : <ul style="list-style-type: none"> bas de fente avec bas de manche 		301	Retourner angles
13	REPASSER <ul style="list-style-type: none"> fente bas de manche 			
14	SURPIQUER : <ul style="list-style-type: none"> bord de fente 		301	
15	ASSEMBLER : <ul style="list-style-type: none"> dessous de manche épaule coté 		301	En dépliant le rempli du bas de manche
16	SURFILER : <ul style="list-style-type: none"> les assemblages 		504	Le devant vers soi
17	REPASSER : <ul style="list-style-type: none"> assemblage de manche 			Couture vers le dos
18	SURPIQUER : <ul style="list-style-type: none"> épaule coté 		504	Couture vers le dos
19	FRONCER : <ul style="list-style-type: none"> tête de manche 		301	10cm de part et d'autre du cran milieu
20	ASSEMBLER : <ul style="list-style-type: none"> manche / emmanchure 		301	Cran/cran En résorbant l'embu

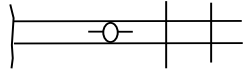
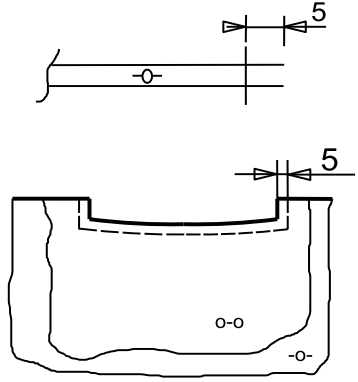
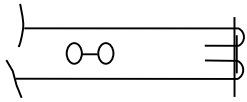
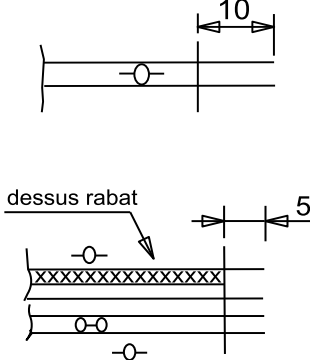
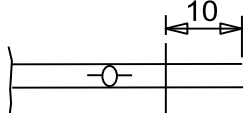
21	SURFILER : <ul style="list-style-type: none"> assemblage manche / emmanchure 		504	
22	COULISSER : <ul style="list-style-type: none"> ouverture poche / entrée de poche de la basque 		301	Cranter, retourner
23	SURPIQUER : <ul style="list-style-type: none"> ouverture poche 		301	Nervure
24	ASSEMBLER : <ul style="list-style-type: none"> petit et grand fond de poche rabat / ouverture poche 		301	Rabat centré sur l'ouverture
25	CONTROLER : <ul style="list-style-type: none"> symétrie de poche 			
26	COULISSER : <ul style="list-style-type: none"> basque 		301	Crans / crans Dégarnir Retourner
27	REPASSER : <ul style="list-style-type: none"> basque 			Rouler couture

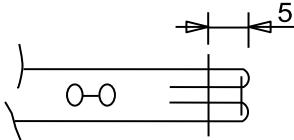
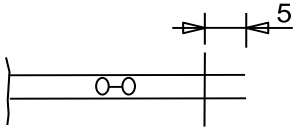
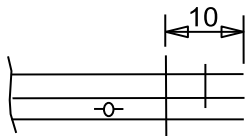
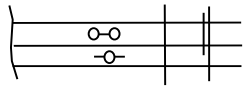
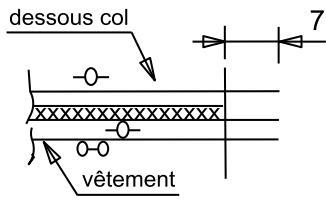
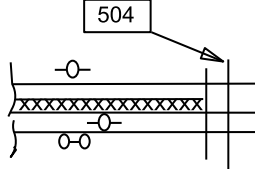
28	SURPIQUER : <ul style="list-style-type: none"> ▪ basque 		301	
29	ASSEMBLER par pré piqûre : <ul style="list-style-type: none"> ▪ haut de basque 		301	
30	ASSEMBLER : <ul style="list-style-type: none"> ▪ basque / bas de veste 		301	En repliant la parementure au cran Crans / crans
31	CONTROLER : <ul style="list-style-type: none"> ▪ longueur milieu devant 			Par superposition
32	SURFILER : <ul style="list-style-type: none"> ▪ basque avec bas chemisier 		504	Basque vers soi
33	ASSEMBLER : <ul style="list-style-type: none"> ▪ col / encolure 		301	Cran / début col Cran de col avec épaule En repliant parementure au cran
34	CONTROLER : <ul style="list-style-type: none"> ▪ hauteur col ▪ longueur entre col et pliure parementure 			Cranter encolure
35	SURFILER : <ul style="list-style-type: none"> ▪ encolure dos 		504	D'une épaule à l'autre
36	RETOURNER : <ul style="list-style-type: none"> ▪ parementure 			

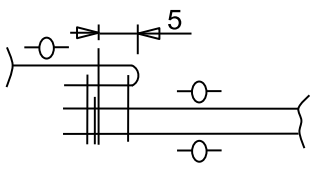
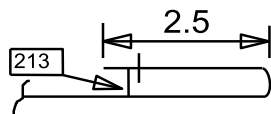
37	REPASSER : <ul style="list-style-type: none"> parementure 			
38	SURPIQUER : <ul style="list-style-type: none"> contour : taille + parementure + encolure 		301	Départ au côté
39	ASSEMBLER : <ul style="list-style-type: none"> parementure à l'épaule par un point d'arrêt 			Dans le sillon de la couture épaule
40	REMPPLIER : <ul style="list-style-type: none"> rempli bas de manche 			Points main
41	EPLUCHER, CONTROLER : <ul style="list-style-type: none"> produit 			
42	REPASSER : <ul style="list-style-type: none"> produit 			
43	PLAQUER : <ul style="list-style-type: none"> étiquette d'anonymat 			

DANS CE CADRE

Académie :	Session :
Examen :	Série :
Spécialité/option :	Repère de l'épreuve :
Epreuve/sous épreuve :	
NOM :	
(en majuscule, suivi s'il y a lieu, du nom d'épouse)	
Prénoms :	N° du candidat
Né(e) le :	(le numéro est celui qui figure sur la convocation ou liste d'appel)

NE RIEN ÉCRIRE

Appréciation du correcteur

Note :

Il est interdit aux candidats de signer leur composition ou d'y mettre un signe quelconque pouvant indiquer sa provenance.

Ligne bas de vêtement

Ligne de couture de l'étiquette d'anonymat

CAP Métiers de la Mode – Vêtement Flou	Document Réponses	Session 2015	EPREUVE EP2 : Mise en œuvre de la fabrication de tout ou partie d'un vêtement	DR 16/18
---	----------------------	--------------	---	-------------

Planche Patronnage
Tissu
Taille 38

CAP Métiers de la Mode – Vêtement Flou	Document technique	Session 2015	EPREUVE EP2 : Mise en œuvre de la fabrication de tout ou partie d'un vêtement	DT 17/18
---	-----------------------	--------------	---	-------------

Planche Patronnage

Thermocollant

CAP Métiers de la Mode – Vêtement Flou	Document technique	Session 2015	EPREUVE EP2 : Mise en œuvre de la fabrication de tout ou partie d'un vêtement	DT 18/18
---	-----------------------	--------------	---	-------------